Ministerio de Salud

Gobierno de Chile

HOSPITAL DE ILLAPEL
DR. HUMBERTO ELORZA CORTÉS
(ex HOSPITAL PROVINCIAL)

Centro Comunitario Salud Mental
CESAM
Hospital Dr. Humberto Elorza - Illapel

Cartera

Consulta médica de especialidad en psiquiatría pediátrica y de la adolescencia

Servicio de Salud Coquimbo

Gobierno de Chile

gob.cl

Antecedentes generales

- El Centro Comunitario de Salud Mental (CESAM) Illapel, con dependencia técnica y administrativa del Hospital Dr. Humberto Elorza Cortes, es el Centro de referencia en psiquiatría adulto para la Provincia del Choapa.

- El año 2016 y posterior extensión de cargos el año 2018, se formó un equipo multidisciplinario para la atención de niños, niñas y adolescentes que tuviesen un trastorno de salud mental, excluyendo garantías ges. Si embargo, el área médica fue apoyada en primera instancia por horas de pediatra y posteriormente por medicina general hasta diciembre 2021.

- Actualmente CESAM tiene bajo control 164 niños, niñas y adolescentes que presentan un trastorno de salud mental moderado, el 58% de los usuarios corresponde a hombres y el 41% a mujeres. Las comunas de residencia son Illapel con un 75%, Salamanca 15%, Los Vilos 7% y Canela 3%.

.

Gobierno de Chile

gob.cl

Oferta existente en la Red

En la red de salud de la región esta prestación la otorga el Hospital San Pablo de Coquimbo, Hospital de La Serena y Hospital Dr. Antonio Tirado Lanas y los CESAM que tienen adosados estos recintos hospitalarios. En cuanto a la provincia del Choapa no existe está prestación, teniendo que asumir el Hospital de Coquimbo la demanda del territorio

Demanda

La unidad de psiquiatría infanto-adolescente del Hospital San Pablo de Coquimbo mantiene bajo control actualmente 50 usuarios que corresponden al territorio del Choapa y una lista de espera de 23 personas, en CESAM el bajo control son 164 usuarios y una lista de espera de 13 personas. Con la apertura de la especialidad, el Centro tendría 250 usuarios pediátricos y adolescentes, con una proyección 48 ingresos más al finalizar el año 2022 (12 ingresos mensuales programados)

Interés sanitario

-Otorgar a los niños, niñas y adolescentes de la provincia acceso oportuno a una evaluación y tratamiento de especialidad en salud mental.

-Disponer de un Centro derivador en el territorio que acerque la atención de especialidad a los pacientes de la provincia, evitando los traslados a los centros regionales.

Gobierno de Chile

gob.cl

Mapa de derivación

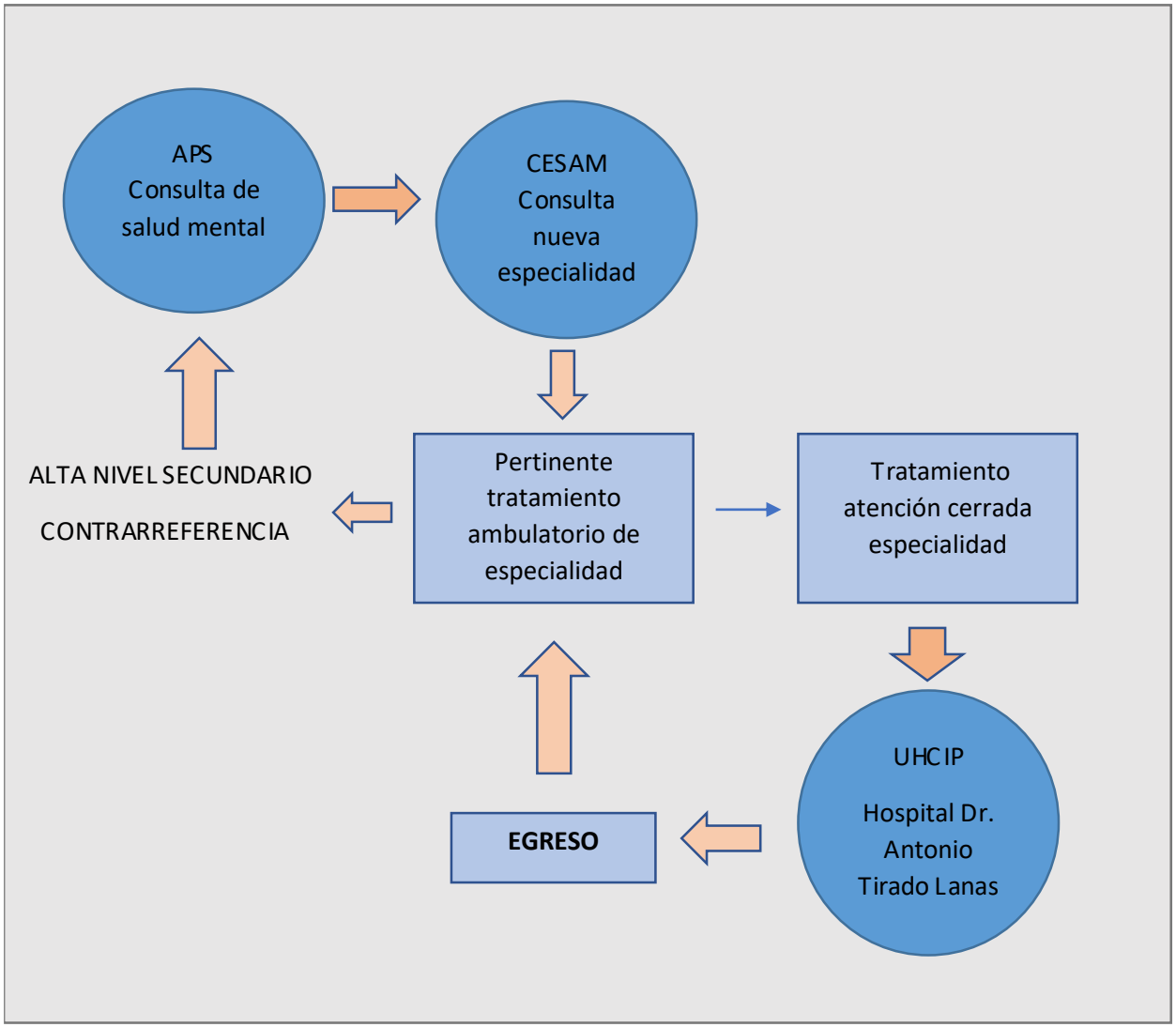

Gobierno de Chile

gob.cl

Patologías de Salud Mental

- **Patologías GES de salud mental**

- Depresión en mayores de 15 años y más
- Trastorno afectivo bipolar en mayores de 15 años y más
- Esquizofrenia en mayores de 15 años y más
- Dependencia de alcohol y otras drogas en menores de 20 años

- **Diagnósticos PPV**

- Depresión unipolar y distimia menores de 15 años, nivel especializado
- Trastorno de ansiedad y del comportamiento, tratamiento ambulatorio
- Trastornos del comportamiento emocionales de la infancia y adolescencia, tratamiento nivel especializado
- Trastornos generalizados del desarrollo, tratamiento nivel especializado
- Trastornos hipercineticos, tratamiento nivel especializado
- Tratamientos de trastornos alimentarios

Gobierno de Chile

gob.cl

Recurso Humano disponible

Recurso Humano	Horas contratadas	Horas destinadas atención NNA
1 Psiquiatra pediátrica y de la adolescencia	33 horas	33 horas
2 Psicólogas	88 horas	88 horas
2 Asistentes Sociales	88 horas	88 horas
1 Psicopedagoga	44 horas	44 horas
1 Fonoaudióloga	44 horas	22 horas
1 Terapeuta Ocupacional	44 horas	22 horas
1 Enfermero	44 horas	22 horas
2 TENS	88 horas	88 horas
1 Administrativo	44 horas	44 horas

La necesidad de recurso humano que está presente y que se agudizará con la apertura de la cartera por el aumento de derivaciones y traspaso de usuarios desde UIA Hospital San Pablo de Coquimbo son:

- ✓ 22 horas de terapia ocupacional
- ✓ 44 horas de psicólogo clínico

} Mantener el estándar de atención, atenciones semanales o quincenales según clínica.

Gobierno de Chile

gob.cl

Prestaciones Salud Mental de especialidad

Ingreso

-Consulta de ingreso por equipo de salud mental

-Consulta de ingreso por medico psiquiatra

Evaluación y diagnóstico integral

-Evaluación médico psiquiatra

-Psicodiagnóstico

-Evaluación inicial otros profesionales

Tratamiento:

-Control médico psiquiatra

-Farmacoterapia

-Psicoterapia (individual, familiar, grupal)

-Control de salud mental

-Visita integral de salud mental al domicilio, establecimiento educacional, lugar de trabajo

-Incorporación grupo de autoayuda de adolescentes

-Intervención Psicosocial Grupal

-Gestión terapéutica

Gobierno de Chile

gob.cl

Trabajo sectorial

- A partir de agosto se comenzó a otorgar la prestación de consultoría de salud mental a los 8 equipos de APS del Territorio. Actividad realizada anteriormente por UIA Hospital de Coquimbo
- Participación activa cada viernes en comité UHCIP del Hospital de Ovalle

Trabajo intersectorial

- Coordinaciones con establecimientos educacionales
- Coordinaciones con la red del Servicio Mejor Niñez
- Coordinaciones con Tribunales de Familia
- Coordinaciones con otros organismos municipales, públicos y privados

Servicios de apoyo clínico del Hospital de Illapel

- Farmacia (disponible medicamentos psicoterapéuticos según necesidad médica y guías clínicas)
- Laboratorio
- Imagenología

Gobierno de Chile

gob.cl

Infraestructura

Recepción pediátrica y adolescente

Recepción adulto

Box atención

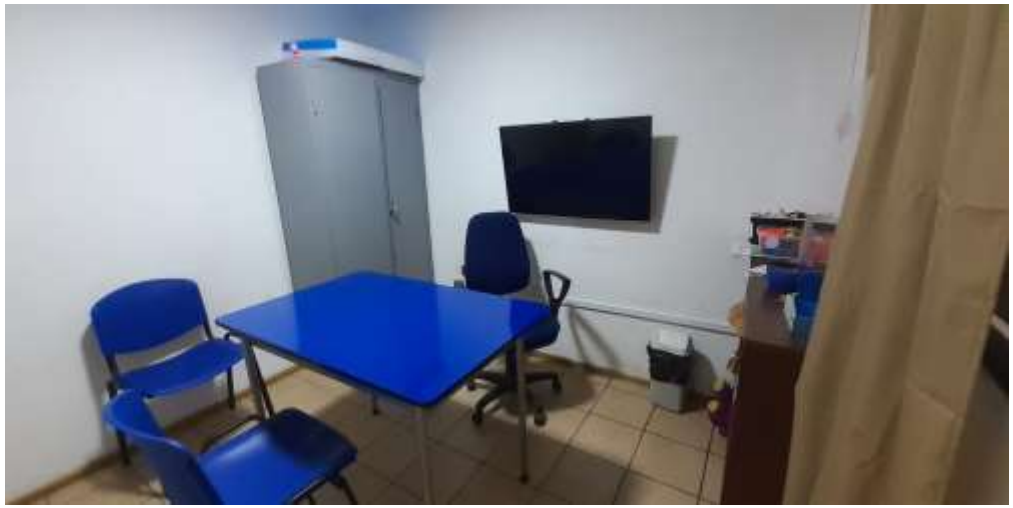

Gobierno de Chile

gob.cl

Box atención usuarios pequeños

Box atención

Box atención

Gobierno de Chile

gob.cl

Sala de reuniones

Equipamiento

- ✓ Mobiliario de escritorio y estantes
- ✓ Computador para cada profesional, conexión red Minsal, data, notebook
- ✓ Juegos terapéuticos
- ✓ Test proyectivos

- TENI	- ITPA	- TRO	- BENDER
- TADI	- WPPSI	- WISC-V	- EVALUA 0-10
- CAT –A	- PEFE	- RORSCHACH	- PECFO

Gobierno de Chile

gob.cl

¡GRACIAS!